



Nombre de conseillers en exercice : 33
Votants : 33
Abstentions :
Pour : 33
Contre :

Département de Loire-Atlantique

Ville de LA CHAPELLE-SUR-ERDRE

EXTRAIT DU REGISTRE DES DÉLIBÉRATIONS DU CONSEIL MUNICIPAL

SÉANCE DU 03 AVRIL 2023

L'an deux mille vingt trois, le 03 avril à 19 h00, le Conseil Municipal, légalement convoqué le 28 mars 2023, s'est réuni salle Édith Piaf à Capellia, sous la présidence de Monsieur Fabrice ROUSSEL, Maire.

Étaient présents :

Fabrice ROUSSEL
Katell ANDROMAQUE
Jean-Noël LEBOSSÉ
Noëlle CORNO
Laurent GODET
Muriel DINTHEER
Philippe LE DUAULT
Camille BRANCHEREAU
Laurent BREZAC
Laurence RANNOU
Viviane CAPITAINÉ
Frédéric CHATELLIER
Claude LEFORT
Denis BRIANT
Anne OLIVIER

Eric NOZAY
Nathalie LEBLANC
Marc FLEURY
Sylvie LAJEANNE
Isabelle LE HEIN
Charlotte PERCHER
Philippe RODRIGUES
Erwan BOUVAIS
Annie LE GAL LA SALLE
Christophe BOUVIER-BRAULT
Myriam BASOSILA M'BEWA
Christian GUILLEMINEAU
Bénédicte de LANTIVY
Sébastien ROUSSEL

formant la majorité des membres en exercice.

Étaient absents excusés :

Jean-Pierre GUYONNAUD, Martin MOTTET, Linda DION, Oscar NAVARRO

Avait donné procuration, conformément à l'article L 2121-20 du Code Général des Collectivités Territoriales :

Jean-Pierre GUYONNAUD à Muriel DINTHEER, Martin MOTTET à Noëlle CORNO, Linda DION à Laurent BREZAC, Oscar NAVARRO à Marc FLEURY

Annie LE GAL LA SALLE a été élue Secrétaire de Séance.

CONVENTION DE SERVITUDES DE TREFONDS, DE SURPLOMB ET D'OCCUPATION ENTRE LA VILLE ET ENEDIS AU BUISSON DE LA GROLLE, PARCELLES AP 309 ET 311 EN LIMITE « EST » TERRAIN DU BUISSON DE LA GROLLE ET DU CHEMIN DE KERBIHAN

DL_2023_04_10

Monsieur LE DUAULT expose :

ENEDIS soumet à la Ville, en application des articles L323-4 à 9 du code de l'énergie, deux conventions de servitude afin de :

- remplacer sur la parcelle AP309 un support béton d'alimentation électrique ancien par un nouveau, situé à quelques dizaines de centimètres,
- installer un coffret d'alimentation,
- déposer une ligne électrique aérienne partant vers le nord, le nouveau mât ne supportant que l'extrémité de cette ligne,
- installer dans le tréfonds des parcelles AP 309 et 311 une canalisation électrique reliant le coffret au nouveau support sur une emprise de un mètre de large.

Le prix de cette servitude est de zéro euro.

Il est proposé d'accepter les deux conventions de servitudes à intervenir jointes à la présente délibération.

Les frais d'acte sont à la charge d'ENEDIS.

Vu l'avis de la commission Aménagement Durable réunie le 21 mars 2023.

Après en avoir délibéré, le Conseil Municipal décide :

- 1. D'APPROUVER les deux conventions ci jointes,**
- 2. D'AUTORISER Monsieur le Maire à prendre toute mesure nécessaire à l'exécution de la présente délibération.**

Le Conseil Municipal approuve ces propositions à l'unanimité.

Pour extrait certifié conforme,
La secrétaire de séance,

ANNIE LE GAL LA SALLE

Pour extrait certifié conforme,
Le Maire,

FABRICE ROUSSEL

REEMPLACEMENT MAT ENEDIS

Envoyé en préfecture le 07/04/2023

Reçu en préfecture le 07/04/2023

Publié le 11/04/2023

ID : 044-214400350-20230403-DL_2023_04_10-DE

Sous-titre



Ensemble sportif
du Buisson de la Grolle

CHAPELLE DU BUISSON (L)



Géonantes, février 2023 AT95
©Nantes Métropole 196
Sources : Nantes Métropole DGO | Nantes Métropole
Réalisé par : Géonantes



cence

REEMPLACEMENT MAT ENEDIS

Sous-titre

Envoyé en préfecture le 07/04/2023

Reçu en préfecture le 07/04/2023

Publié le 11/04/2023

ID : 044-214400350-20230403-DL_2023_04_10-DE

D_ORTHO_2020_WM_RVB

Image



Red: Red Red: Red



Green: Green Green: Green



Blue: Blue Blue: Blue

Cadastre

Bâti



Bâti dur Bâti dur



Bâti léger Bâti léger



Section cadastrale



Parcelle



Commune cadastrale

Détail de parcelle linéaire



Chemin Chemin



Trottoir et sentier Trottoir et sentier



Terrain de sport, petit ruisseau Terrain de sport, petit ruisseau

Nom de voie

Numéro de voirie

CONVENTION DE SERVITUDES

Commune de : La Chapelle-sur-Erdre

Département : LOIRE ATLANTIQUE

Une ligne électrique aérienne : 400 Volts

N° d'affaire Enedis : DA27/095985 DO BT - MME VASSEUR NATHALIE

Entre les soussignés :

Enedis, SA à directoire et à conseil de surveillance au capital de 270 037 000 € euros, dont le siège social est Tour Enedis 34 place des Corolles, 92079 PARIS LA DEFENSE Cedex, immatriculée au RCS de Nanterre sous le numéro 444 608 442 - TVA intracommunautaire FR 66444608442, représentée par Le Directeur Régional Pays de Loire - 13 , Allée des Tanneurs, 44000 NANTES, dûment habilité à cet effet,

désignée ci-après par l'appellation " Enedis "

d'une part,

Et

Nom *: **COMMUNE DE LA CHAPELLE-SUR-ERDRE** représenté(e) par, dûment habilité(e) à cet effet

Demeurant à : **CHATEAU DE LA GILLIERE 0000 RUE OLIVIER DE SESMAISONS, 44240 CHAPELLE-SUR-ERDRE (LA)**

Téléphone :

Né(e) à :

Agissant en qualité **Propriétaire** des bâtiments et terrains ci-après indiqués

(*) Si le propriétaire est une société, une association, un GFA, indiquer la société, l'association, représentée par M ou Mme suivi de l'adresse de la société ou association.

(*) Si le propriétaire est une commune ou un département ,indiquer « représenté(e) par son Maire ou son président ayant reçu tous pouvoirs à l'effet des présentes par décision du Conseil Municipal ou du Conseil Général en date du....

désigné ci-après par « le propriétaire »

d'autre part,

Commune	Prefixe	Section	Numéro de parcelle	Lieux dits	Nature des cultures (Cultures sols et cultures (Cultures pacage, bois, forêt ...))
La Chapelle-sur-Erdre		AP	0311	9001 DE COTALARD ,	
La Chapelle-sur-Erdre		AP	0309	,	

Le propriétaire déclare en outre, conformément aux articles R.323-1 à D.323-16 du Code de l'Energie, que les parcelles, ci-dessus désignées sont actuellement (*) :

- non exploitée(s)
- exploitée(s) par-lui même
- exploitée(s) par

qui sera indemnisé directement par Enedis en vertu desdits articles s'il les exploite lors de la construction de la(les) lignes électrique(s) souterraine(s). Si à cette date ce dernier a abandonné l'exploitation, l'indemnité sera payée à son successeur.

(* ne concerne que les parcelles boisées ou forestières et les terrains agricoles)

Les parties, vu les droits conférés aux concessionnaires des ouvrages de distribution d'électricité par les articles L.323-4 à L.323-9 et les articles R.323-1 à D.323-16 du Code de l'Energie, vu le décret n° 67-886 du 6 octobre 1967, vu les protocoles d'accord conclus entre la profession agricole et Enedis et à titre de reconnaissance de ces droits, sont convenues de ce qui suit :

ARTICLE 1 - Droits de servitudes consentis à Enedis

Après avoir pris connaissance du tracé des ouvrages, mentionnés ci-dessous, sur les parcelles, ci-dessus désignées, le propriétaire reconnaît à Enedis, que cette propriété soit close ou non, bâtie ou non, les droits suivants :

1.1/ Etablir à demeure dans une bande de 1 m de large, 1 canalisation(s) souterraine(s) sur une longueur totale d'environ 4 mètres ainsi que ses accessoires.

1.2/ Etablir si besoin des bornes de repérage.

1.3/ Poser sur socle un ou plusieurs coffret(s) et/ou ses accessoires

1.4/ Effectuer l'élagage, l'abattage ou le dessouchage de toutes plantations, branches ou arbres, qui se trouvent à proximité de l'emplacement des ouvrages, gênent leur pose ou pourraient par leur mouvement, chute ou croissance occasionner des dommages aux ouvrages, étant précisé que Enedis pourra confier ces travaux au propriétaire, si ce dernier le demande et s'engage à respecter la réglementation en vigueur.

1.5/ Utiliser les ouvrages désignés ci-dessus et réaliser toutes les opérations nécessaires pour les besoins du service public de la distribution d'électricité (renforcement, raccordement, etc).

Par voie de conséquence, Enedis pourra faire pénétrer sur la propriété ses agents ou ceux des entrepreneurs dûment accrédités par lui en vue de la construction, la surveillance, l'entretien, la réparation, le remplacement et la rénovation des ouvrages ainsi établis.

Enedis veille à laisser la (les) parcelles concernée(s) dans un état similaire à celui qui existait avant son (ses) intervention(s) au titre des présentes.

Le propriétaire sera préalablement averti des interventions, sauf en cas d'urgence.

ARTICLE 2 - Droits et obligations du propriétaire

2.1/ Le propriétaire conserve la propriété et la jouissance des parcelles.

Le propriétaire s'interdit toutefois, dans l'emprise des ouvrages définis à l'article 1er, de faire aucune modification du profil des terrains, aucune plantation d'arbres ou d'arbustes, aucune culture et plus généralement aucun travail ou construction qui soit préjudiciable à l'établissement, l'entretien, l'exploitation et la solidité des ouvrages.

Le propriétaire s'interdit également de porter atteinte à la sécurité des installations.

2.2/ Si le propriétaire se propose soit de clore, soit de bâtir, soit de démolir, réparer ou surélever une construction existante, il devra faire connaître à Enedis par lettre recommandée, avec demande d'avis de réception adressée au domicile élu ci-dessus mentionné, deux mois avant le début des travaux, la nature et la consistance des travaux qu'il envisage d'entreprendre en fournissant tous les éléments d'appréciation ; Enedis sera tenu de lui répondre dans le délai d'un mois à compter de la date de

l'avis de réception.

Si la distance réglementaire entre les ouvrages établis sur la parcelle et la construction ~~projetés n'est pas respectée, Enedis sera~~ tenu de modifier ou de déplacer les ouvrages électriques. Cette modification ou ce déplacement sera réalisé selon le choix technique arrêté par Enedis et à ses frais. Cependant, le propriétaire pourra consentir au maintien des ouvrages moyennant le versement d'une indemnité en raison de l'obstacle apporté à la réalisation de ses projets.

Si Enedis est amené à modifier ou à déplacer ses ouvrages, il pourra demander au propriétaire ou l'exploitant du terrain, compte tenu de la durée pendant laquelle les ouvrages auront été implantés, la restitution de tout ou partie de l'indemnité versée uniquement dans l'hypothèse d'un terrain agricole, boisé ou forestier, en application de l'article 3 ci-dessous.

Si le propriétaire n'a pas, dans le délai de deux ans à partir de la modification ou du déplacement, exécuté les travaux projetés, Enedis sera en droit de lui réclamer le remboursement des frais de modification ou de déplacement des ouvrages, sans préjudice de tous autres dommages et intérêts s'il y a lieu.

ARTICLE 3 – Indemnisation éventuelle

3.1/ La présente convention est conclue à titre gratuit, sauf lorsque la parcelle objet de la présente convention fait l'objet d'une exploitation boisée, forestière ou agricole au sens des protocoles d'accord¹, conclus entre la profession agricole et Enedis, en vigueur à la date de signature de la présente convention.

Dans ces seules hypothèses, Enedis verse à titre de compensation forfaitaire des préjudices de toute nature résultant pour celui-ci de l'exercice de droits reconnus à l'article 1er :

- au propriétaire qui accepte, une indemnité unique et forfaitaire de zéro euro et zéro centime (ZERO €).
- Le cas échéant, à l'exploitant qui accepte, une indemnité unique et forfaitaire de zéro euro et zéro centime (ZERO €).

3.2/ Par ailleurs, les dégâts qui pourraient être causés aux cultures, bois, forêts et aux biens à l'occasion de la construction, de la surveillance, l'entretien, la réparation, le remplacement et la rénovation des ouvrages (à l'exception des abattages et élagages d'arbres indemnisés au titre du paragraphe 3.1) feront l'objet, d'une indemnité versée suivant la nature du dommage, soit au propriétaire, soit à l'exploitant et fixée à l'amiable ou à défaut d'accord, par le tribunal compétent.

¹ Protocoles "dommages permanents" et "dommages instantanés" relatifs à l'implantation et aux travaux des lignes électriques aériennes et souterraines situées en terrains agricoles

ARTICLE 4 - Responsabilité

Enedis prendra à sa charge tous les dommages accidentels directs et indirects qui résulteraient de son occupation et/ou de ses interventions, causés par son fait ou par ses installations.

Les dégâts seront évalués à l'amiable. Au cas où les parties ne s'entendraient pas sur le quantum de l'indemnité, celle-ci sera fixée par le tribunal compétent du lieu de situation de l'immeuble.

ARTICLE 5 – Effets de la présente convention

En vertu du décret n° 67-886 du 6 octobre 1967, la présente convention produit, tant à l'égard du propriétaire et de ses ayants droit que des tiers, les effets de l'arrêté préfectoral prévu à l'article L.323-4 du Code de l'Energie.

Par voie de conséquence, le propriétaire s'engage dès maintenant à porter la présente convention à la connaissance des personnes qui ont ou qui acquièrent des droits sur les parcelles traversées par les ouvrages, notamment en cas de transfert de propriété ou de changement de locataire.

Il s'engage en outre à faire reporter dans tout acte relatif aux parcelles concernées par les ouvrages électriques définis à l'article 1er, les termes de la présente convention.

ARTICLE 6- Litiges

Dans le cas de litiges survenant entre les parties pour l'interprétation ou l'exécution de la présente convention, les parties conviennent de rechercher un règlement amiable. A défaut d'accord, les litiges seront soumis au tribunal compétent du lieu de situation des parcelles.

ARTICLE 7 - Entrée en vigueur

La présente convention prend effet à compter de la date de signature par les parties. Elle est conclue pour la durée des ouvrages dont il est question à l'article 1er ou de tous autres ouvrages qui pourraient leur être substitués sur l'emprise des ouvrages existants ou le cas échéant, avec une emprise moindre.

Envoyé en préfecture le 07/04/2023

Reçu en préfecture le 07/04/2023

Publié le 11/04/2023

ID : 044-214400350-20230403-DL_2023_04_10-DE



SECTION

AP



Parcelles AP 309 et AP 311
Terrains appartenants à
LA COMMUNE DE LA CHAPELLE SUR ERDRE
CHATEAU DE LA GILLIERE
RUE OLIVIER DE SESMAISONS
44240 CHAPELLE-SUR-ERDRE

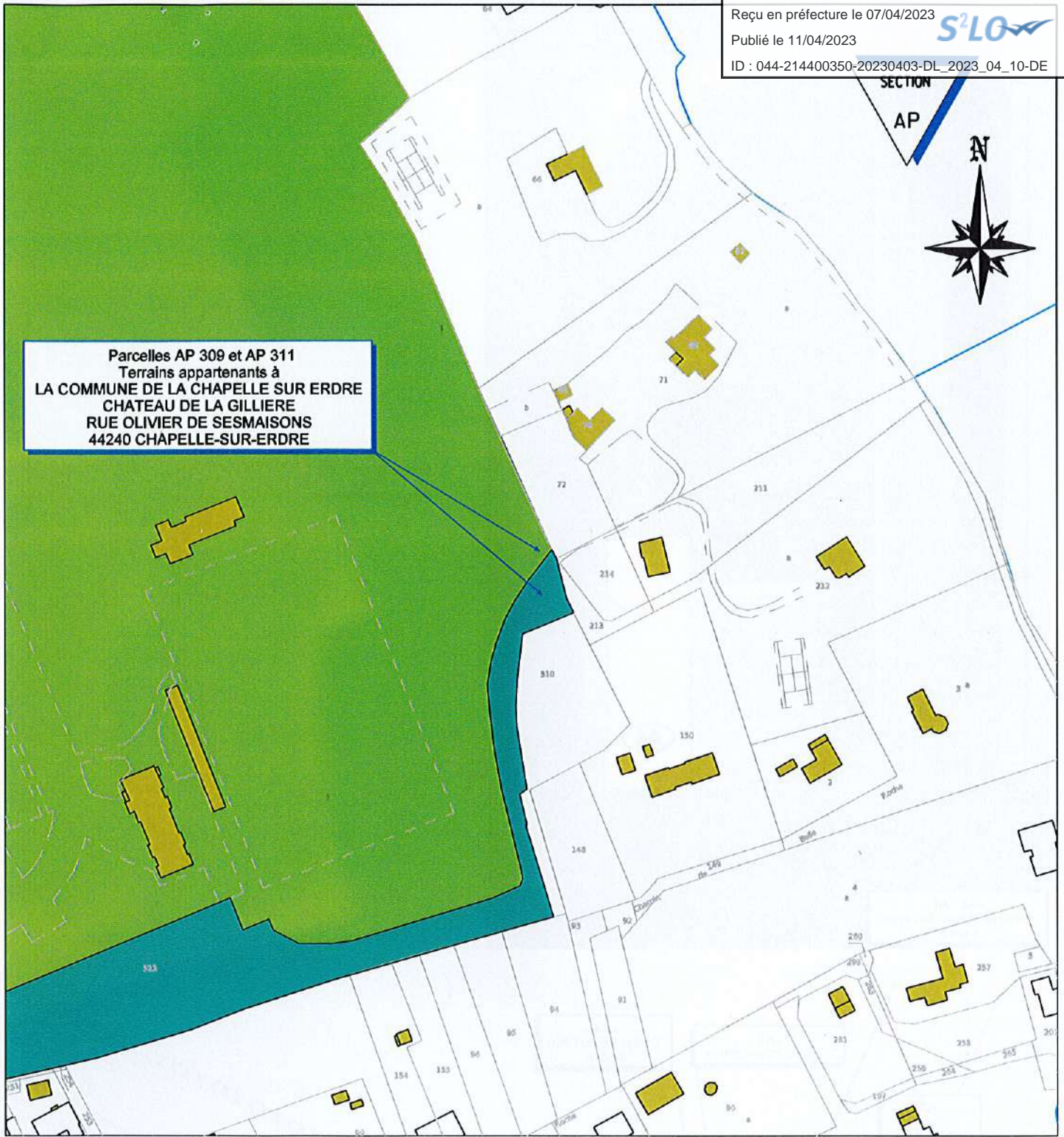

Légende Reseaux Souterrain

- HTA Souterrain Existant
- HTA Souterrain a Poser
- BT Souterrain Existant
- BT Souterrain a Poser
- Brt Souterrain Existant
- Brt Souterrain a Poser
- Brt Sout en privé a Poser
- EP Souterrain Existant
- FT Souterrain Existant
- GAZ Souterrain Existant
- Pluvial Souterrain Existant
- Assainissement Souterrain Existant

Coffrets et Raccordement

- Réseaux
- Coffret Brt Borne Cibe
- Borne Cibe + Repiquage
- Jonction/
Dérivation B.T.A.



A _____ LE _____
Le Propriétaire,

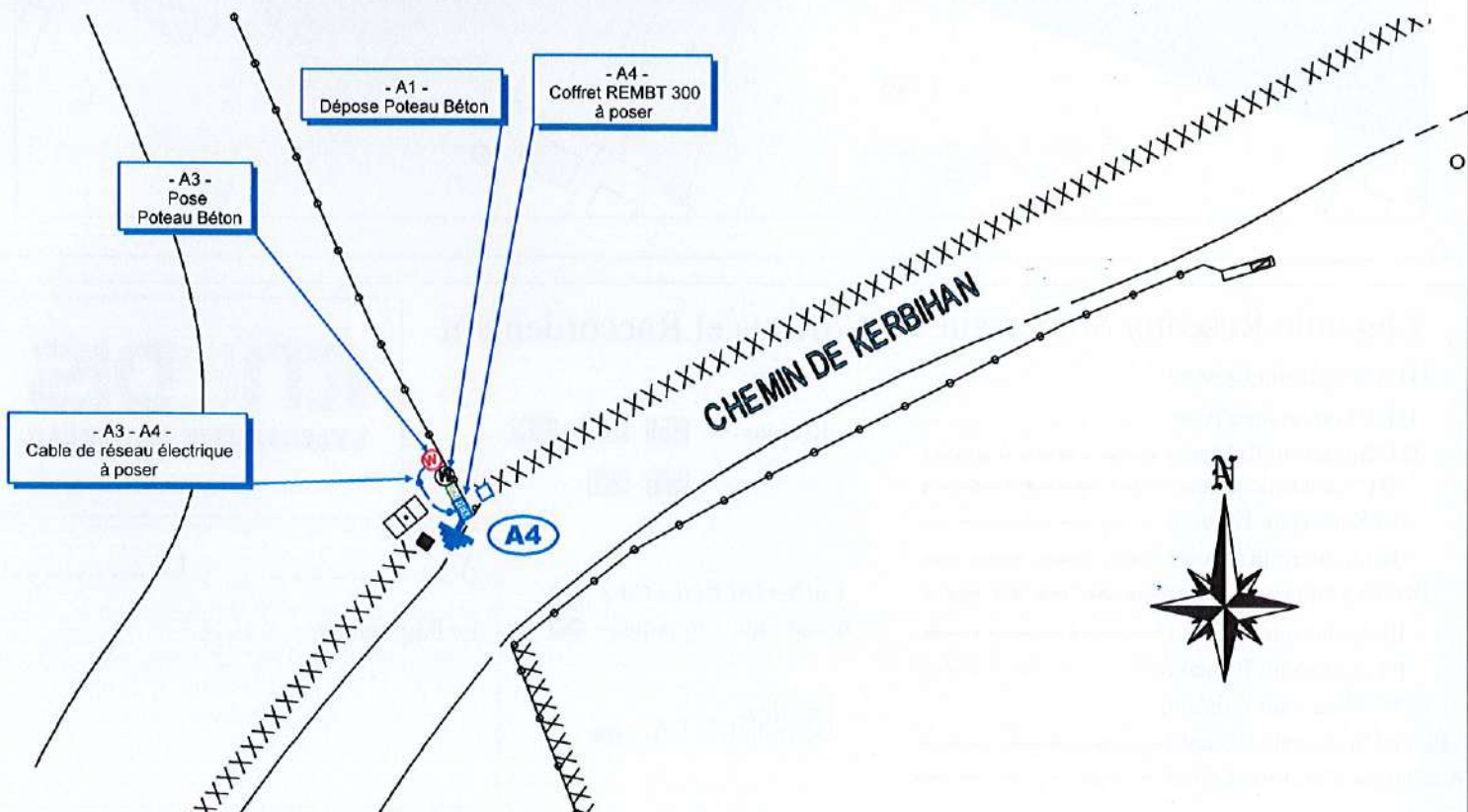

CONVENTION DE SERVITUDES

Commune de : La Chapelle-sur-Erdre

Département : LOIRE ATLANTIQUE

Une ligne électrique aérienne : 400 Volts

N° d'affaire Enedis : DA27/095985 DO BT - MME VASSEUR NATHALIE

Entre les soussignés :

Enedis, SA à directoire et à conseil de surveillance au capital de 270 037 000 € euros, dont le siège social est Tour Enedis 34 place des Corolles, 92079 PARIS LA DEFENSE Cedex, immatriculée au RCS de Nanterre sous le numéro 444 608 442 - TVA intracommunautaire FR 66444608442, représentée par Le Directeur Régional Pays de Loire - 13 , Allée des Tanneurs, 44000 NANTES, dûment habilité à cet effet,

désignée ci-après par l'appellation " Enedis "

d'une part,

Et

Nom *: **COMMUNE DE LA CHAPELLE-SUR-ERDRE** représenté(e) par, dûment habilité(e) à cet effet

Demeurant à : **CHATEAU DE LA GILLIERE 0000 RUE OLIVIER DE SESMAISONS, 44240 CHAPELLE-SUR-ERDRE (LA)**

Téléphone :

Né(e) à :

Agissant en qualité **Propriétaire** des bâtiments et terrains ci-après indiqués

(*) Si le propriétaire est une société, une association, un GFA, indiquer la société, l'association, représentée par M ou Mme suivi de l'adresse de la société ou association.

(*) Si le propriétaire est une commune ou un département ,indiquer « représenté(e) par son Maire ou son président ayant reçu tous pouvoirs à l'effet des présentes par décision du Conseil Municipal ou du Conseil Général en date du....

désigné ci-après par « le propriétaire »

d'autre part,

Il a été exposé ce qui suit :

Le propriétaire déclare que la parcelle ci-après lui appartient :

Commune	Prefixe	Section	Numéro de parcelle	Lieux-dits	Nature éventuelle des sols et cultures (Cultures légumières, prairies, pacage, bois, forêt ...)
La Chapelle-sur-Erdre		AP	0309	DE COTALARD	

Le propriétaire déclare en outre, conformément aux articles R.323-1 à D.323-16 du Code de l'Energie, que la parcelle, ci-dessus désignée est actuellement (*) :

- non exploitée(s)
- exploitée(s) par-lui même
- exploitée(s) par

qui sera indemnisé directement par Enedis en vertu desdits articles s'il l'exploite lors de la construction des ouvrages. Si à cette date ce dernier a abandonné l'exploitation, l'indemnité sera payée à son successeur.

(* ne concerne que les parcelles boisées ou forestières et les terrains agricoles)

Les parties, vu les droits conférés aux concessionnaires des ouvrages de distribution d'électricité par les articles L.323-4 à L.323-9 et les articles R.323-1 à D.323-16 du Code de l'Energie, vu le décret n° 67-886 du 6 octobre 1967, vu les protocoles d'accord conclus entre la profession agricole et Enedis et à titre de reconnaissance de ces droits, sont convenues de ce qui suit :

ARTICLE 1 - Droits de servitudes consentis à Enedis

Après avoir pris connaissance du tracé des ouvrages, mentionnés ci-dessous, sur la parcelle, ci-dessus désignée, le propriétaire reconnaît à Enedis les droits suivants :

1.1/ Etablir à demeure :

- 1 support(s) (équipés ou non)

et

- 1 ancrage(s) pour conducteurs aériens d'électricité à l'extérieur des murs ou façades donnant sur la voie publique ou sur les toits ou terrasses des bâtiments.

Pour les supports, les dimensions approximatives au sol (fondations comprises) sont respectivement :

- Support n°1 : 160 cm x Ø.65 cm

1.2/ Faire passer les conducteurs aériens d'électricité au-dessus de la dite parcelle désignée sur une longueur totale d'environ EXISTANTE mètre(s).

1.3/ Sans coffret

1.4/ Effectuer l'égavage, l'abattage ou le dessouchage de toutes plantations, branches ou arbres, qui se trouvant à proximité de l'emplacement des ouvrages, gênent leur pose ou pourraient par leur mouvement, chute ou croissance occasionner des dommages aux ouvrages, étant précisé que Enedis pourra confier ces travaux au propriétaire, si ce dernier le demande et s'engage à respecter la réglementation en vigueur.

1.5/ Utiliser les ouvrages désignés ci-dessus et réaliser toutes les opérations nécessaires pour les besoins du service public de la distribution d'électricité (renforcement, raccordement, etc).

Par voie de conséquence, Enedis pourra faire pénétrer sur la propriété ses agents ou ceux des entrepreneurs dûment accrédités par lui en vue de la construction, la surveillance, l'entretien, la réparation, le remplacement et la rénovation des ouvrages ainsi établis.

Enedis veille à laisser la (les) parcelle(s) concernée(s) dans un état similaire à celui qui existait avant son (ses) intervention(s) au titre des présentes.

Le propriétaire sera préalablement averti des interventions, sauf en cas d'urgence.

ARTICLE 2 - Droits et obligations du propriétaire

2.1/ Le propriétaire conserve la propriété et la jouissance de la parcelle.

Le propriétaire s'interdit toutefois de faire sous le tracé et à proximité des ouvrages définis ou arbustes, aucune culture et plus généralement aucun travail ou construction qui soit p l'exploitation et la solidité des ouvrages. Le propriétaire s'interdit également de porter atteinte à la sécurité des installations.

2.2/ Si le propriétaire se propose soit de clore, soit de bâtir, soit de démolir, réparer ou surélever une construction existante, il devra faire connaître à Enedis par lettre recommandée, avec demande d'avis de réception adressée au domicile élu ci-dessus mentionné, deux mois avant le début des travaux, la nature et la consistance des travaux qu'il envisage d'entreprendre en fournissant tous les éléments d'appréciation ; Enedis sera tenu de lui répondre dans le délai d'un mois à compter de la date de l'avis de réception.

Si la distance réglementaire entre les ouvrages établis sur la parcelle et la construction projetée n'est pas respectée, Enedis sera tenu de modifier ou de déplacer les ouvrages électriques. Cette modification ou ce déplacement sera réalisé selon le choix technique arrêté par Enedis et à ses frais. Cependant, le propriétaire pourra consentir au maintien des ouvrages moyennant le versement d'une indemnité en raison de l'obstacle apporté à la réalisation de ses projets.

Si Enedis est amené à modifier ou à déplacer ses ouvrages, il pourra demander au propriétaire ou l'exploitant du terrain, compte tenu de la durée pendant laquelle les ouvrages auront été implantés, la restitution de tout ou partie de l'indemnité versée uniquement dans l'hypothèse d'un terrain agricole, boisé ou forestier, en application de l'article 3 ci-dessous.

Si le propriétaire n'a pas, dans le délai de deux ans à partir de la modification ou du déplacement, exécuté les travaux projetés, Enedis sera en droit de lui réclamer le remboursement des frais de modification ou de déplacement des ouvrages, sans préjudice de tous autres dommages et intérêts s'il y a lieu.

ARTICLE 3 – Indemnisation éventuelle

3.1/ La présente convention est conclue à titre gratuit, sauf lorsque la parcelle objet de la présente convention fait l'objet d'une exploitation boisée, forestière ou agricole au sens des protocoles d'accord¹, conclus entre la profession agricole et Enedis, en vigueur à la date de signature de la présente convention.

Dans ces seules hypothèses, le distributeur Enedis verse à titre de compensation forfaitaire des préjudices de toute nature résultant pour celui-ci de l'exercice de droits reconnus à l'article 1er :

- au propriétaire qui accepte, une indemnité de zéro euro et zéro centime (ZERO €).
- Le cas échéant, l'exploitant qui accepte, une indemnité de zéro euro et zéro centime (ZERO €).

3.2/ Par ailleurs, les dégâts qui pourraient être causés aux cultures, bois, forêts et aux biens à l'occasion de la construction, de la surveillance, l'entretien, la réparation, le remplacement et la rénovation des ouvrages (à l'exception des abattages et élagages d'arbres indemnisés au titre du paragraphe 3.1) feront l'objet, d'une indemnité versée suivant la nature du dommage, soit au propriétaire, soit à l'exploitant et fixée à l'amiable ou à défaut d'accord, par le tribunal compétent.

¹ Protocoles "dommages permanents" et "dommages instantanés" relatifs à l'implantation et aux travaux des lignes électriques aériennes et souterraines situées en terrains agricoles

ARTICLE 4 – Responsabilités

Enedis prendra à sa charge tous les dommages accidentels directs et indirects qui résulteraient de son occupation et/ou de ses interventions, causés par son fait ou par ses installations.

Les dégâts seront évalués à l'amiable. Au cas où les parties ne s'entendraient pas sur le quantum de l'indemnité, celle-ci sera fixée par le tribunal compétent du lieu de situation de l'immeuble

ARTICLE 5 – Effets de la présente convention

En vertu du décret n° 67-886 du 6 octobre 1967, la présente convention produit, tant à l'égard du propriétaire et de ses ayants droit que des tiers, les effets de l'arrêté préfectoral prévu à l'article L323-4 du Code de l'Energie. Par voie de conséquence, le propriétaire s'engage dès maintenant à porter la présente convention à la connaissance des personnes qui ont ou qui acquièrent des droits sur la parcelle traversée par les ouvrages, notamment en cas de transfert de propriété ou de changement de locataire

Il s'engage en outre à faire reporter dans tout acte relatif à la parcelle concernée par les ouvrages électriques définis à l'article 1er, les termes de la présente convention.

ARTICLE 6 – Litiges

Dans le cas de litiges survenant entre les parties pour l'interprétation ou l'exécution de la présente convention, les parties conviennent de rechercher un règlement amiable. A défaut d'accord, les litiges seront soumis au tribunal compétent du lieu de situation des parcelles.



ARTICLE 7 – Entrée en vigueur

La présente convention prend effet à compter de la date de signature par les parties. Elle est conclue pour la durée des ouvrages dont il est question à l'article 1er ou de tous autres ouvrages qui pourraient leur être substitués sur l'emprise des ouvrages existants ou le cas échéant, avec une emprise moindre.

Eu égard aux impératifs de la distribution publique, le propriétaire autorise Enedis à commencer les travaux dès sa signature si nécessaire.

Un exemplaire de la convention sera remis au propriétaire après accomplissement par Enedis des éventuelles formalités nécessaires.

Fait en TROIS ORIGINAUX et passé à.....

Le.....

Nom Prénom	Signature
COMMUNE DE LA CHAPELLE-SUR-ERDRE représenté(e) par, dûment habilité(e) à cet effet	

(1) Faire précéder la signature de la mention manuscrite "LU et APPROUVE"

(2) Parapher les pages de la convention et signer les plans

Cadre réservé à Enedis

A....., le

Envoyé en préfecture le 07/04/2023

Reçu en préfecture le 07/04/2023

Publié le 11/04/2023

ID : 044-214400350-20230403-DL_2023_04_10-DE



SECTION

AP



Parcelle AP 309
Terrain appartenant à
LA COMMUNE DE LA CHAPELLE SUR ERDRE
CHATEAU DE LA GILLIERE
RUE OLIVIER DE SESMAISONS
44240 CHAPELLE-SUR-ERDRE

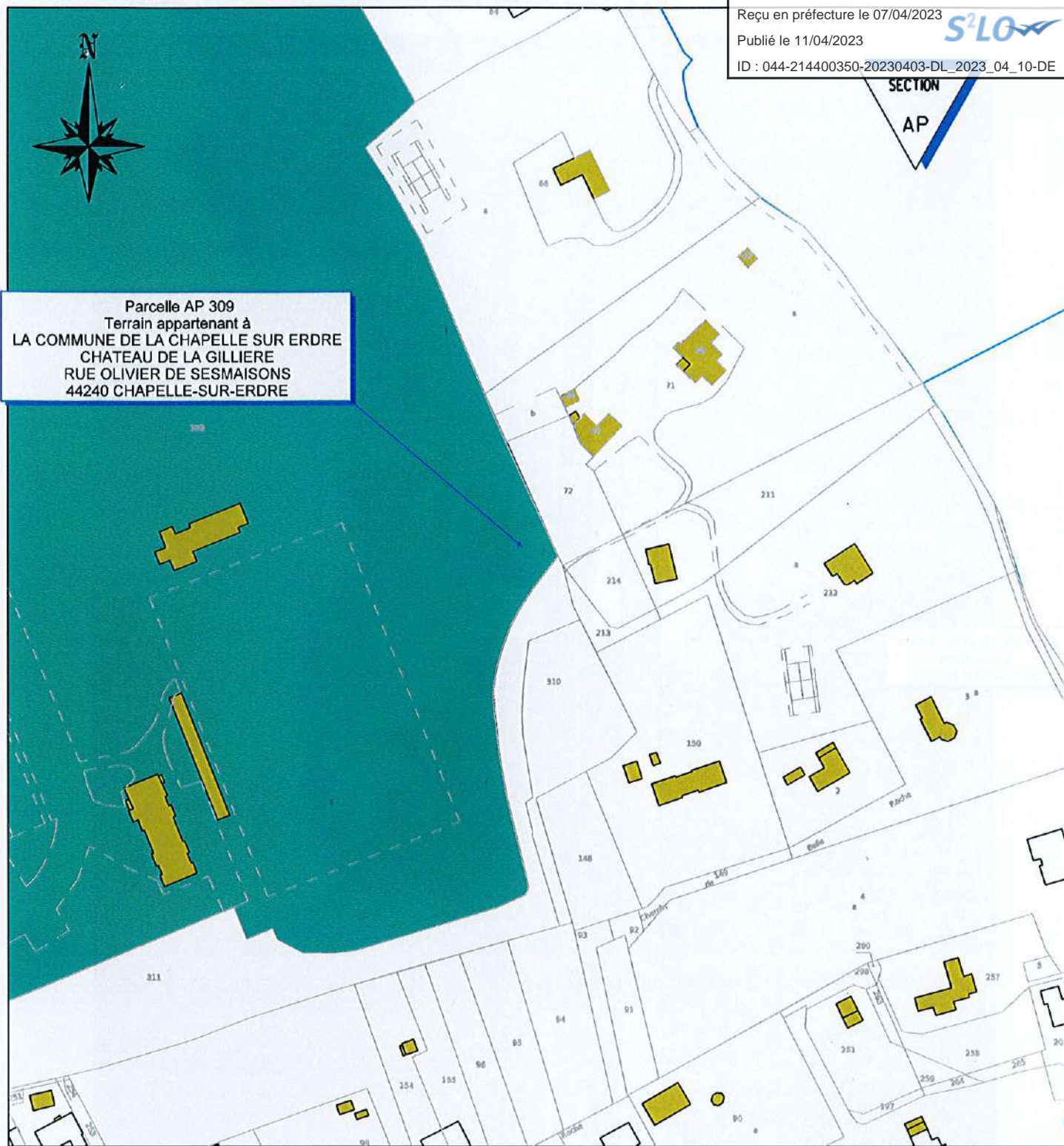

Légende Réseaux Souterrain

- HTA Souterrain Existant
- HTA Souterrain a Poser
- BT Souterrain Existant
- BT Souterrain a Poser
- Brt Souterrain Existant
- Brt Souterrain a Poser
- Brt Sout en privé a Poser
- EP Souterrain Existant
- FT Souterrain Existant
- GAZ Souterrain Existant
- Pluvial Souterrain Existant
- Assainissement Souterrain Existant

Coffrets et Raccordement

- Réseaux
- Coffret Brt Borne Cibe
- Borne Cibe + Repiquage
- Jonction/
Dérivation B.T.A.



A _____ LE _____
Le Propriétaire,

Envoyé en préfecture le 07/04/2023

Reçu en préfecture le 07/04/2023

Publié le 11/04/2023

ID : 044-214400350-20230403-DL_2023_04_10-DE

S²LOW

A3

LIGNE BASSE TENSION

A1

LIGNE BASSE TENSION AERIENNE A DEPOSER

Support béton d'alignement actuel à déposer

Nouveau support béton à implanter pour arreter la ligne

